

HALACHIC AND HASHKAFIC ISSUES IN CONTEMPORARY SOCIETY

53 - GOING ONTO HAR HABAYIT - PART 1 OU ISRAEL CENTER - SPRING 2017

A] GENERAL ISSUES ARISING

- *The Temple* - its location and the status of that area today.
- *Tumah* - the permissibility of entering Har Habayit and the Temple area whilst in a state of impurity.
- *Moreh Mikdash* - permitted behavior on Har Habayit.
- *Hashkafa* - the appropriateness of pushing the rebuilding of the Temple in these times.
- *Politics* - Temple Mount as part of the Israeli-Arab conflict.

B] MOUNT MORIAH

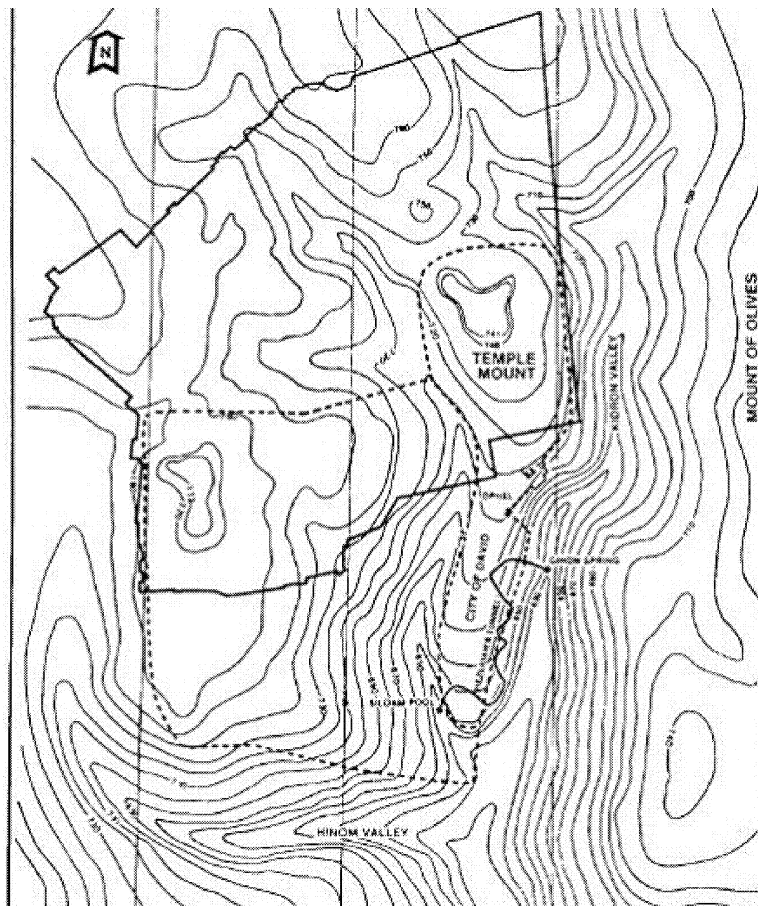

----- First Temple Period Wall

_____ Current Old City Wall

Mount Moriah is located between two hills - Mount Zion to the south-west and the Mount of Olives to the East. It is the site of the First and Second Temples

In the Midrashim, Har Moriah is identified as :-

- The place from which Adam Harishon was created.
- The site of the korbanot of Adam, Cain and Noach.
- The place where Yitzchak and Rivka prayed for children.
- The site of Ya'akov's dream.

1. ויאמר קח נא את בנך את יחידך אשר אהבת את יצחק ולך לך אל ארץ המוריה והעלהו שם לעלה על אחד ההרים אשר אמר אליך:

בראשית כב:ב

In the tanach itself, Eretz Hamoriah is first seen as the place that Avraham Avinu carried out the Akeida.

2. יח ומלאך ה' אמר אל-גד לאמר לדויד כי יעלה דויד להקים מזבח לה' בגרן ארגו היבסי יט ויעל דויד בדבר-גד אשר דבר בשם ה' כ וישב ארגו וירא את המלאך וארבעת בניו עמו מתחבאים וארגו דש חטים: כא ויבא דויד עד-ארגו ויבט ארגו וירא את-דויד ויצא מן-הגרן וישתחו דויד אפים ארצה: כב ויאמר דויד אל-ארגו תנה-לי מקום הגרן ואבנה-בו מזבח לה' בכסף מלא תנהו לי ותעצר המגפה מעל העם: כג ויאמר ארגו אל-דויד קח-לך ויעש אדני המלך הטוב בעיניו ראה נתתי הבקר לעלות והמורגים לעצים והחטים למנחה הכל נתתי: כד ויאמר המלך דויד לארגו לא כי-קנה אקנה בכסף מלא כי לא-אשא אשר-לך לה' והעלות עולה חנם: כה ויתן דויד לארגו במקום שקלי זהב משקל שש מאות: כו ויבן שם דויד מזבח לה' ויעל עלות ושקמים ויקרא אל-ה' ויענהו באש מן-השמים על מזבח העלה: כז ויאמר ה' למלאך וישב חרבו אל-נדנה: כח בעת ההיא בראות דויד כי-ענהו ה' בגרן ארגו היבסי ויזבח שם: כט ומשכן ה' אשר-עשה משה במדבר ומזבח העולה בעת ההיא בבמה בגבעון: ל ולא-יכל דויד ללכת לפניו לדרש אלהים כי נבעת מפלי חרב מלאך ה': פרק כב א ויאמר דויד זה הוא בית ה' האלהים וזה מזבח לעלה לישראל:

דברי הימים א' כא:יח-כב:א

David Hamelech was directed by nevuah to establish an altar on the threshing floor of Ornan in Jerusalem. He does and buys the property from Ornan for a full price. This is a clear parallel to the purchase of Ma'arat Hamachpelah by Avraham.

3. ויחל שלמה לבנות את בית ה' בירושלם בהר המוריה אשר נראה לדויד אביהו אשר הכין במקום דויד בגרן ארגו היבסי

דברי הימים ב' ג:א

Shlomo Hamelech then builds the Temple on this site which is Har Hamoriah.

4. ויקן את חלקת השדה אשר נטה שם אהלו וגו' במאה קשיטה, א"ר יודן בר סימון זה אחד משלשה מקומות שאין אומות העולם יכולין להונות את ישראל לומר גזולים הן בידכם ואלו הן, מערת המכפלה, ובית המקדש, וקבורתו של יוסף, מערת המכפלה, דכתיב (בראשית כג) וישמע אברהם אל עפרון וישקול אברהם לעפרון. בית המקדש דכתיב (דברי הימים א כא) ויתן דוד לארגו במקום וגו', וקבורתו של יוסף (בראשית לג) ויקן את חלקת השדה, יעקב קנה שכם

בראשית רבה פרשה עט:ז

The Medrash connects three places in Eretz Yisrael which our forefathers bought for a very high price - Avraham bought the Cave of Machpelah in Chevron, Ya'acov bought the burial plot of Yosef in Shechem and David bought the site of the Beit Hamikdash. In these three places at least, say Chazal, the other nations of the world have no legitimate grounds to dispute our ownership. (Ironically, they are today among the most hotly disputed areas).

C] HISTORICAL CONTEXT

| | |
|---------|------------------------------------------------------------------------------------------------|
| 70 CE | Temple destroyed by the Romans. |
| 100s | Some sacrifices still brought in the Temple ruins? |
| 135 | Hadrian renames Jerusalem Aelia Capitolina; Temple Mount used for pagan worship. |
| 325 | Council of Nicea. Constantine builds churches in Jerusalem. Temple Mount abandoned as an icon. |
| 333 | The 'Bordeaux Pilgrim' account of Temple Mount. |
| 360 | Emperor Julian orders the rebuilding of the Temple, soon abandoned. |
| 589 | Earthquake in Jerusalem. Byzantine Emperor Valentine calls Jews to rebuild on Temple Mount. |
| 614 | Persian invade Jerusalem; some clearance of Temple Mount begins. |
| 631 | Byzantines reinvade Jerusalem. |
| 638 | Arabs invade Jerusalem. |
| 687-691 | Dome of Rock constructed. |
| 1050 | Accounts of a synagogue on Temple Mount. |
| 1099 | Jerusalem invaded by the Crusaders. Dome of the Rock became a Church - Templum Domini. |
| 1165 | Rambam visits Jerusalem (and Temple Mount?). |
| 1187 | Jerusalem recaptured by the Moslems. Dome of the Rock restored to Islamic worship. |
| 1250 | Mamluks take over Jerusalem. |
| 1200s | Non-Moslems barred from Temple Mount. |
| 1517 | Ottomans take over Jerusalem. |
| 1862 | Edward Prince of Wales first non-Moslem allowed onto Temple Mount for centuries. |
| 1917 | British capture Jerusalem. |
| 1948 | Jordanians capture Jerusalem. |
| 1967 | Israelis capture Jerusalem. Jewish access to Temple Mount restored. |

D] THE STRUCTURE OF THE TEMPLE

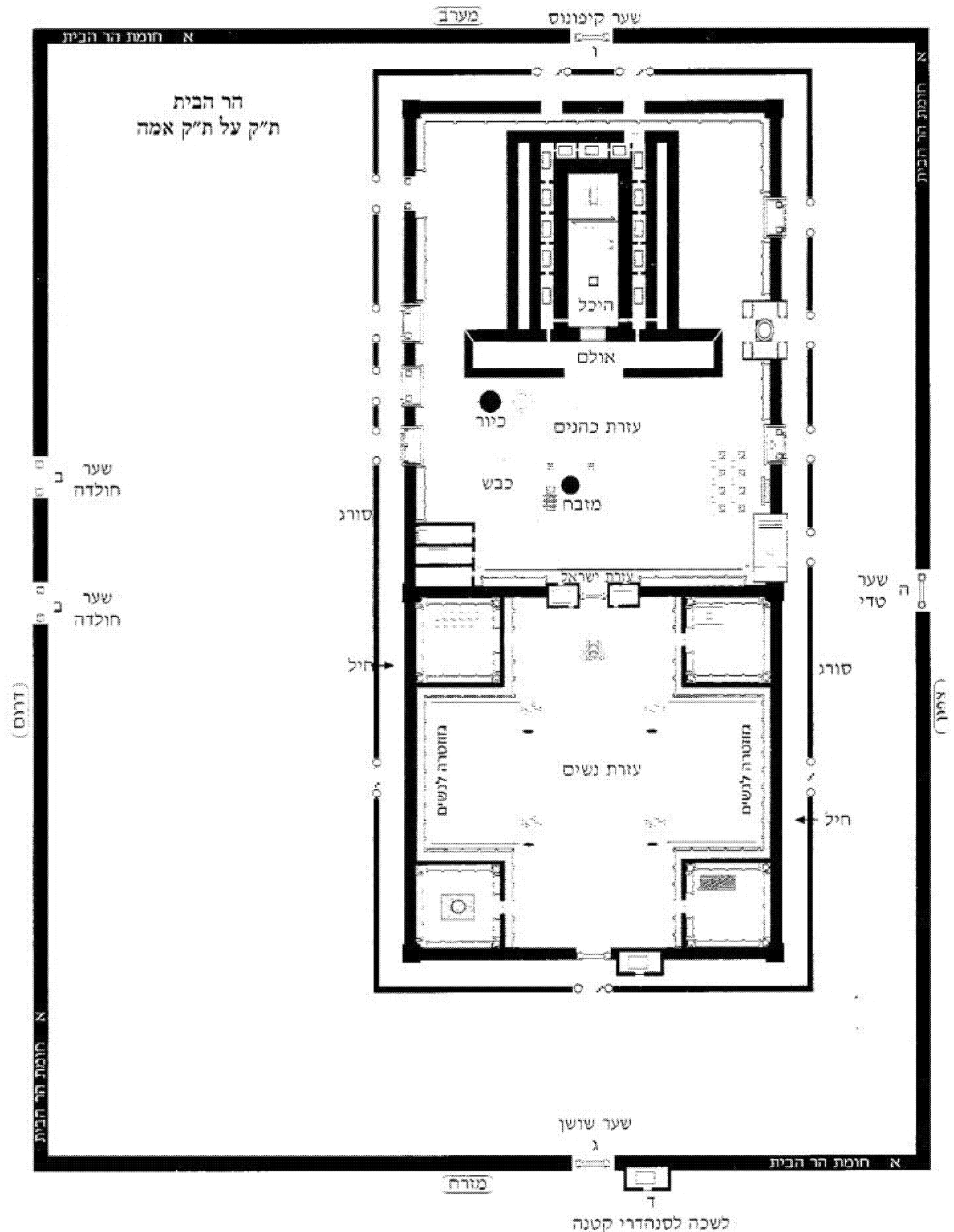

E] THE HALACHOT OF PURITY AND IMPURITY IN THE TEMPLE

5. צו אַתּ בְּנֵי יִשְׂרָאֵל וַיִּשְׁלַחוּ מִן הַמַּחֲנֶה כָּל צָרוּעַ וְכָל זָב וְכָל טָמֵא לְנֶפֶשׁ: (רש"י - שלש מחנות היו שם בשעת חנייתן, תוך הקלעים היא מחנה שכינה, חניית הלויים סביב ומשם ועד סוף מחנה הדגלים לכל ארבע הרוחות היא מחנה ישראל. הצרוע נשתלח חוץ לכולן, הצב מותר במחנה ישראל ומשולח מן השמים, וטמא לנפש מותר אף בשל לוי וחינו משולח אלא משל שכינה)

במדבר ה"ב

Three categories of Tameiim were excluded from the camp of Bnei Yisrael in the desert. Metzora'im were excluded from all 3 camps. Zavim and similar were allowed in the outer camp - the Machane Yisrael - but excluded from the inner two camps. Tamei Met were allowed in the Machane Yisrael and the Machane Leviah. There were excluded only from the innermost camp - the Machane Shechina.

6. וכשם שהיו במדבר שלש מחנות - מחנה שכינה מחנה לוי מחנה ישראל, כך היו בירושלם. מפתח ירושלם ועד פתח הר הבית - מחנה ישראל. מפתח הר הבית ועד שער ניקנור - מחנה לוי. משער נקנור ולפנים - מחנה שכינה. ...

תוספתא כלים (ב"ק) פרק א הלכה יב

Those 3 Camps in the desert are parallel to different sections of Yerushalayim. The town of Y-m within the Walls¹ corresponds to the Machane Yisrael. Har HaBayit corresponds to the Machane Leviah. The Ezrat Yisrael and inwards in the Temple complex corresponds to the Machane Shechina.

7. (ו) [1] ארץ ישראל מקודשת מכל הארצות ומה היא קדושתה שמביאים ממנה העומר והבכורים ושתי הלחם מה שאין מביאים כן מכל הארצות: (ז) [2] עיירות המוקפות חומה מקודשות ממנה שמשלחים מתוכן את המצורעים ומסבבין לתוכן מת עד שירצו יצא אין מחזירין אותו: (ח) [3] לפנים מן החומה מקודש מהם שאוכלים שם קדשים קלים ומעשר שני. [4] הר הבית מקודש ממנו שאין זבים וזבות נדות וילדות נכנסים לשם. [5] החיל מקודש ממנו שאין עובדי כוכבים וטמא מת נכנסים לשם. [6] עזרת נשים מקודשת ממנו שאין טבול יום נכנס לשם ואין חייבין עליה חטאת. [7] עזרת ישראל מקודשת ממנה שאין מחוסר כפורים נכנס לשם וחייבין עליה חטאת. [8] עזרת הכהנים מקודשת ממנה שאין ישראל נכנסים לשם אלא בשעת צרכיהם לסמיכה לשחיטה לתנופה: (ט) [9] בין האולם ולמזבח מקודש ממנה שאין בעלי מומין ופרועי ראש נכנסים לשם. [10] ההיכל מקודש ממנו שאין נכנס לשם שלא רחץ ידים ורגלים. [11] קדש הקדשים מקודש מהם שאין נכנס לשם אלא כהן גדול ביום הכפורים בשעת העבודה

משנה כלים א-ו ט

The Mishna lists 11 levels of increasing kedusha (i) Eretz Yisrael; (ii) walled cities in EY; (iii) Jerusalem within the city walls; (iv) Har Habayit from which Zavim, Zavot, Niddot and Yoldot are excluded; (v) inside the 'Chail' from which non-Jews and Tamei Met are excluded; (vi) the Ezrat Nashim from which a 'Tvul Yom' is excluded; (vii) the Ezrat Yisrael from which a 'Mechusar Kapparah' is excluded; (viii) the Ezrat Kohanim from which all but the Kohanim are usually excluded; (ix) between the Altar and the Ulam into which only certain Kohanim may enter; (x) the Heichal into which all Kohanim entering must have washed their hands and feet; (xi) the Kodesh Kedoshim into which only the Kohen Gadol was allowed on Yom Kippur.

8. שלשים ושש כריתות בתורה והבא למקדש טמא

משנה מסכת כריתות פרק א משנה א

Entering the Mikdash tameh is one of the 36 prohibition for which one is chayav karet.

9. עזרת ישראל מקודשת מעזרת נשים שאין מחוסר כפורים נכנס לשם, וטמא שנכנס לשם חייב כרת

רמב"ם הלכות בית הבחירה פרק ז הלכה יח

The punishment of Karet is applicable for anyone tameh who enters the area of the Ezrat Yisrael or further in.

10. טמא מת אפילו המת עצמו מותר להכנס להר הבית שנאמר ויקח משה את עצמות יוסף עמו עמו במחנה הלוי

רמב"ם הלכות ביאת המקדש פרק ג הלכה ז

Someone who is tamei met is permitted to enter to the eternal parts of Har Habayit (which parallel the Machane Leviah).

1. To the extent that the City had kedusha - see the discussion in the previous shiur on Yerushalayim.

F] WHERE WAS THE TEMPLE?

11. הר הבית היה חמש מאות אמה על חמש מאות אמה רבו מן הדרום שני לו מן המזרח שלישי לו מן הצפון מיעוטו מן המערב

משנה מידות פרק ב משנה א

The Mishna is explicit that Har Habayit was 500 x 500 amot. There are various opinions on the size on an ama. These will gives us an area for Har Habayit of between approximately 220 x 220 m (48,400m²) and 300 x 300 m (90,000 m²).

12. This hill it was which Solomon, who was the first of our kings, by Divine revelation, encompassed with a wall; it was of excellent workmanship upwards, and round the top of it... This hill was walled all round, and in compass four stadia (about 185 meters or 607 feet), [the distance of] each angle containing in length a stadia...

Josephus Antiquities 15:11

Today the Temple Mount is a rectangular trapezoid NOT a square, and its area is approx 300 x 500 m (150,000 m²). This means that the Temple Mount is at least 66% bigger than the halachic Har Habayit and possibly more than 3 times the size. The actual dimensions of the Temple Mount are 281 meters at the south, 310 meters at the north, 461 meters at the east and 491 meters at the west.

This is not a surprise as it is well known that Herod increased the Temple area. This means that a large part of what is now the Temple

Mount may be entered without halachic concern. The problem is to identify which part.

Temple Mount Bird's Eye View

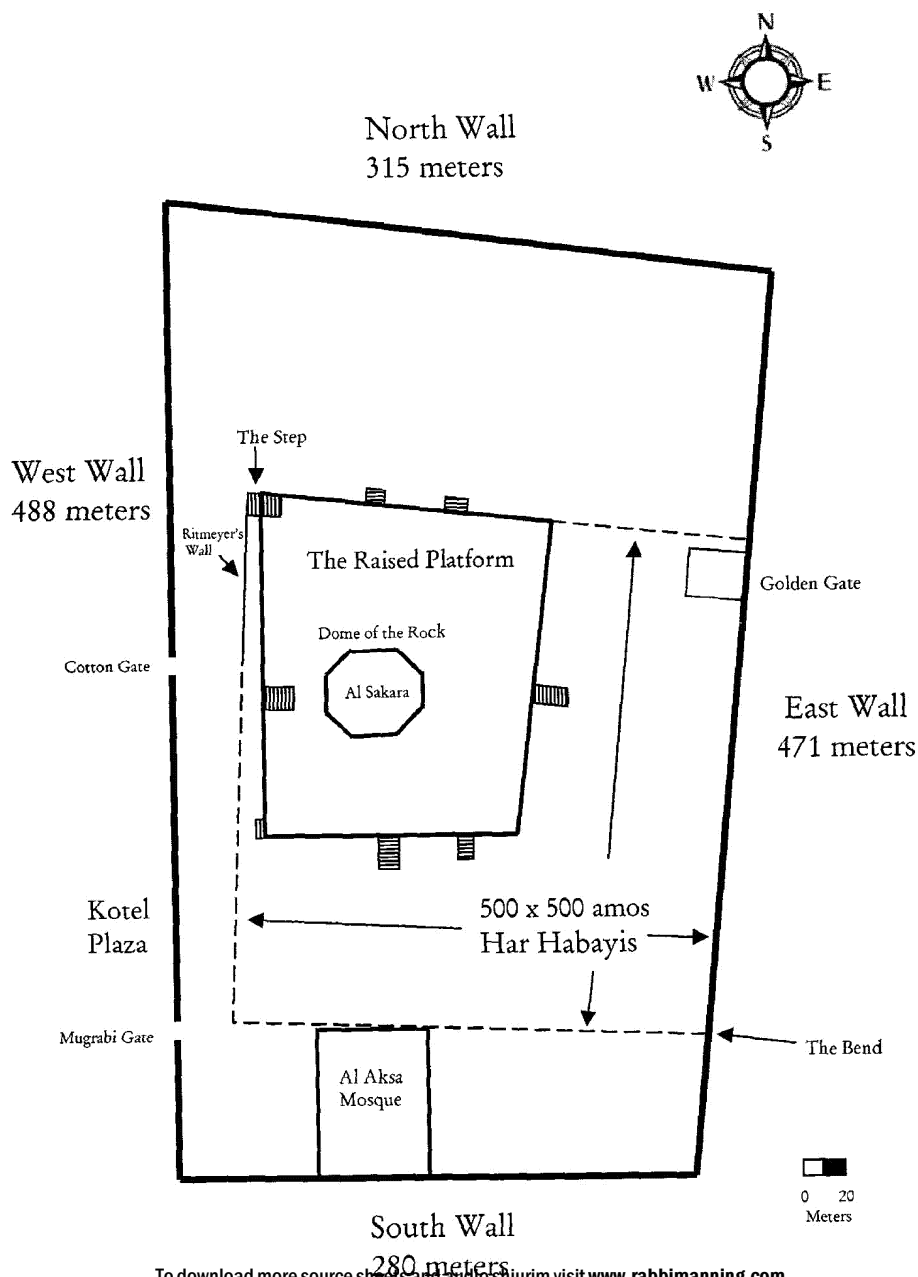

Temple Mount as it looks today

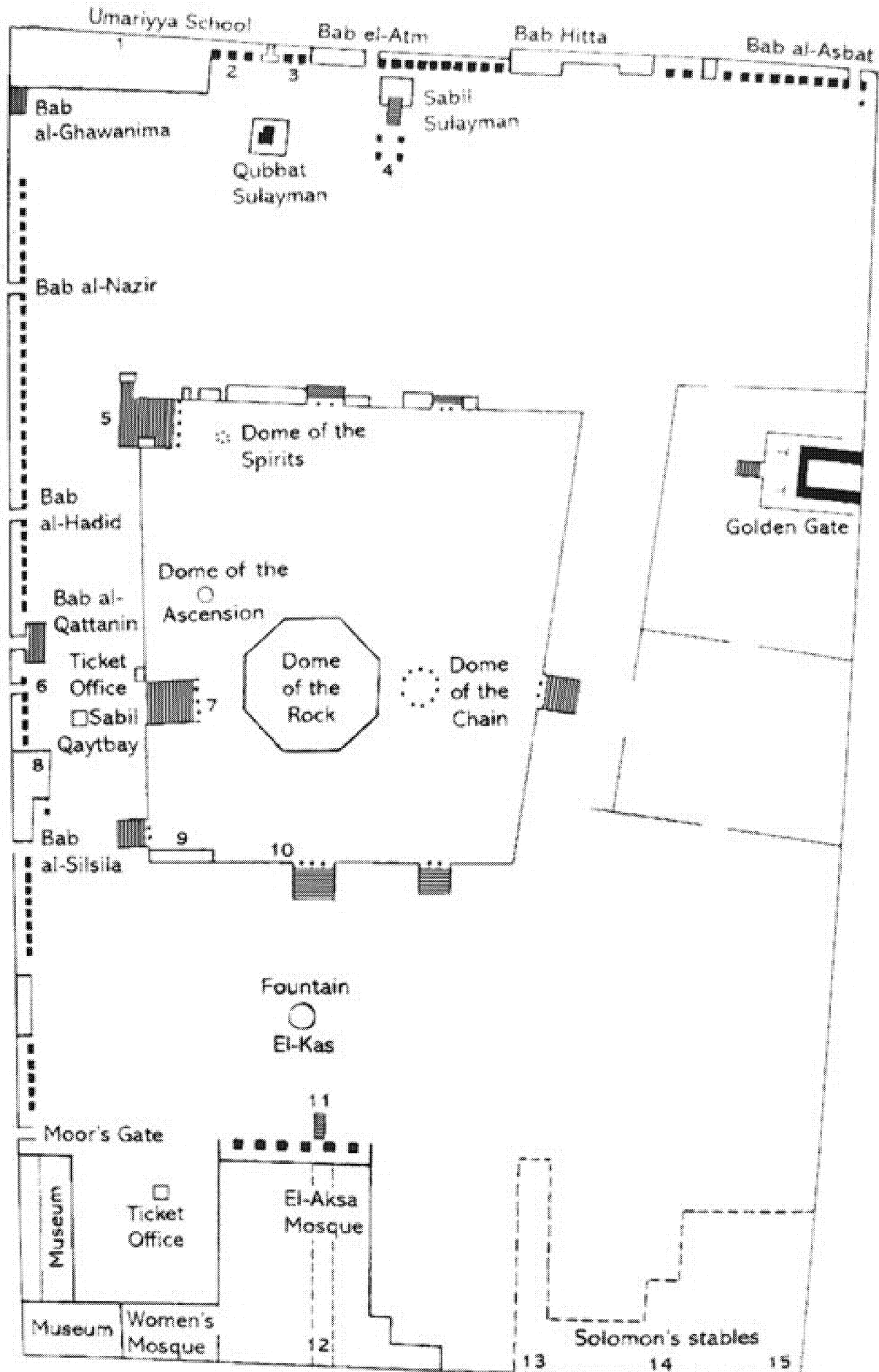

There are 4 main theories based on archeological, documentary and surveying evidence as to where the Temple was located on the modern Temple Mount

(A) The Central System - that the Rock in the Dome of the Rock² is in the position of the Mizbeach (Rav Goren)

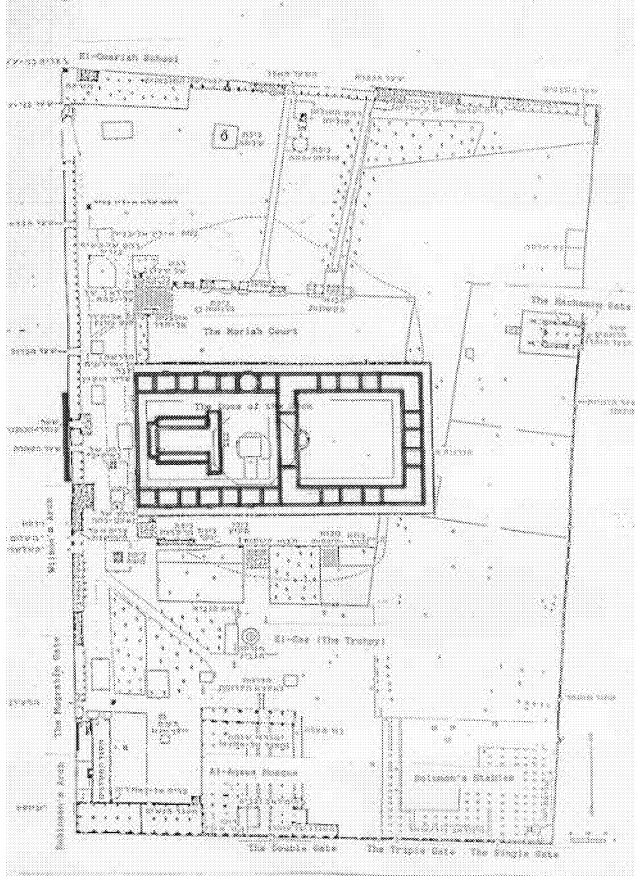

This would place the approximate position of Har Habayit as follows:-

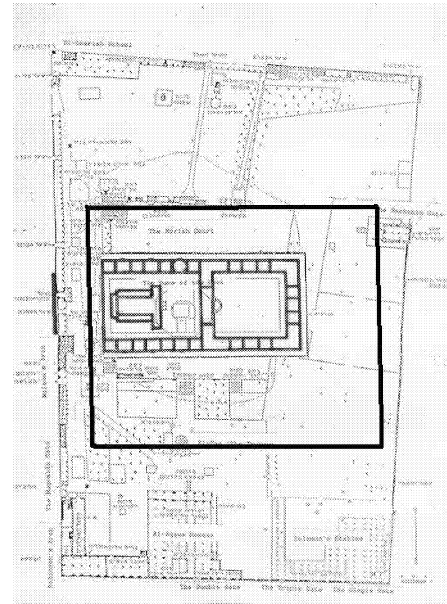

(B) The Middle System - that the Rock in the Dome of the Rock is in the position of the Holy of Holies (Radvaz)

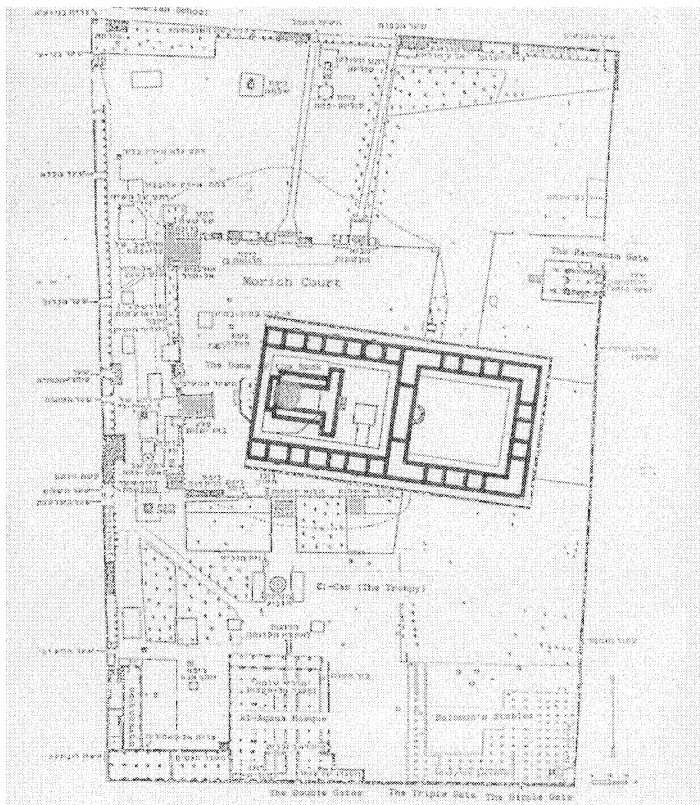

This would place the approximate position of Har Habayit as follows:-

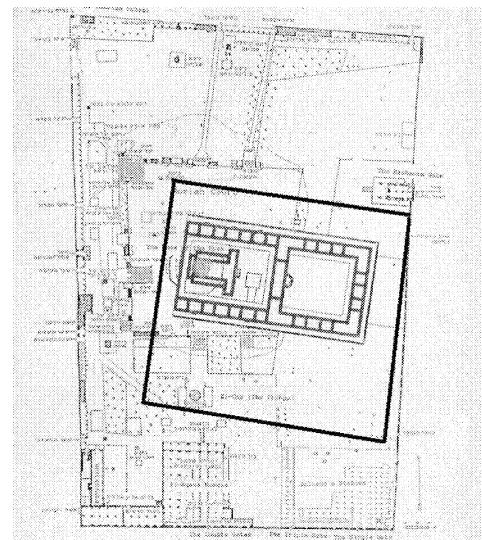

+

2. The Al-Sakara Rock, roughly 13 meters by 17 meters (43 feet by 56 feet).

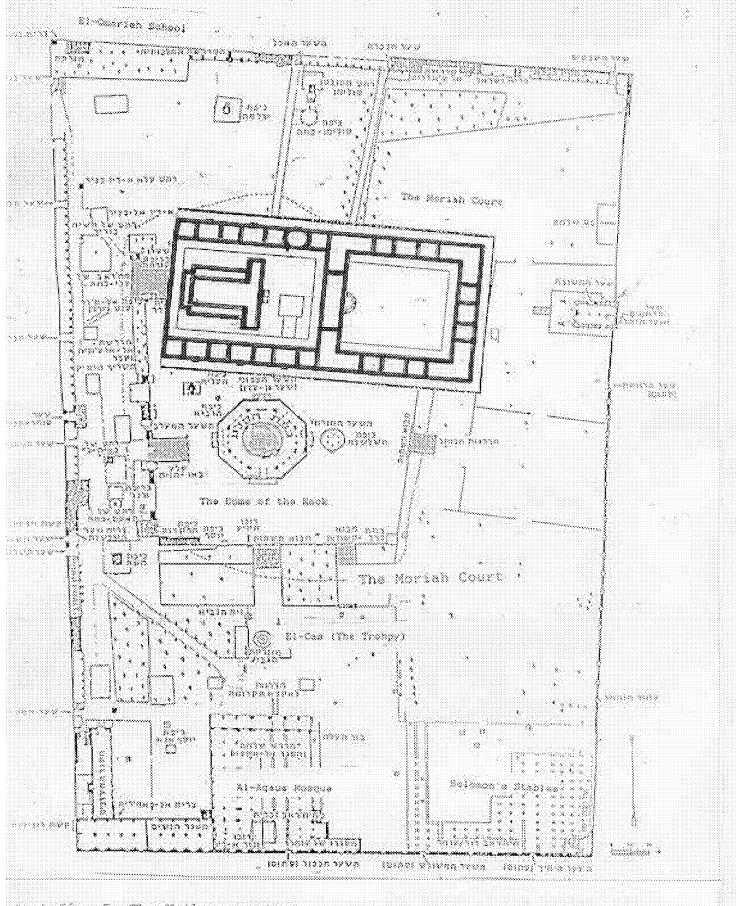
(C) The Northern System - that the Temple lays to the North of the Dome of the Rock

This would place the approximate position of Har Habayit as follows:-

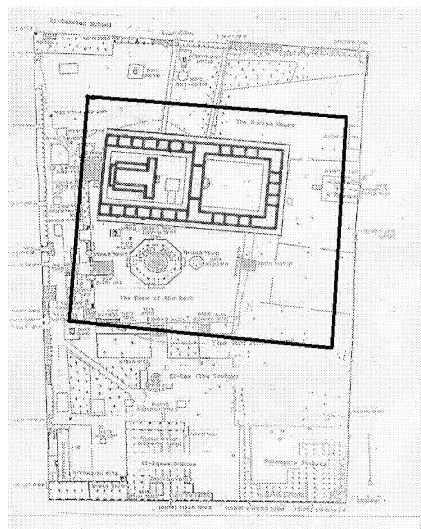
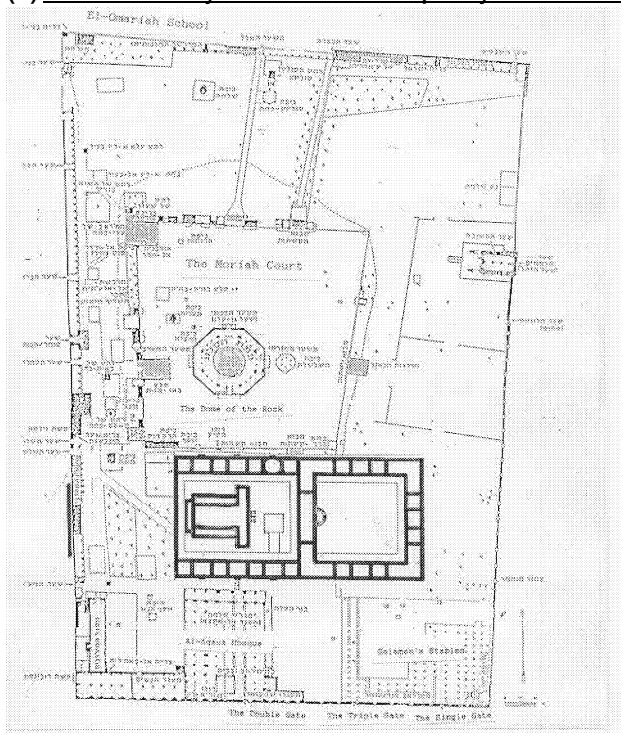
**(D) The Southern System - that the Temple lays to the South of the Dome of the Rock**

This would place the approximate position of Har Habayit as follows:-

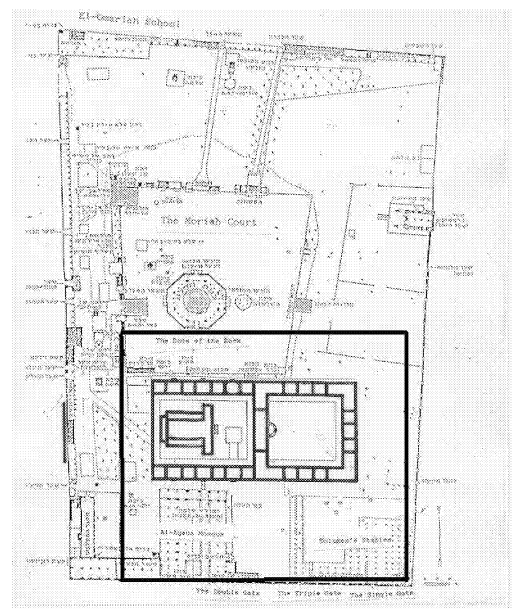

The theory most accepted is the Middle Theory which places the Holy of Holies in the exact place of the Dome of the Rock. Thus a route around Har Habayit has been devised to avoid all of the potentially problematic areas where the Temple complex could have stood (according to current theories).

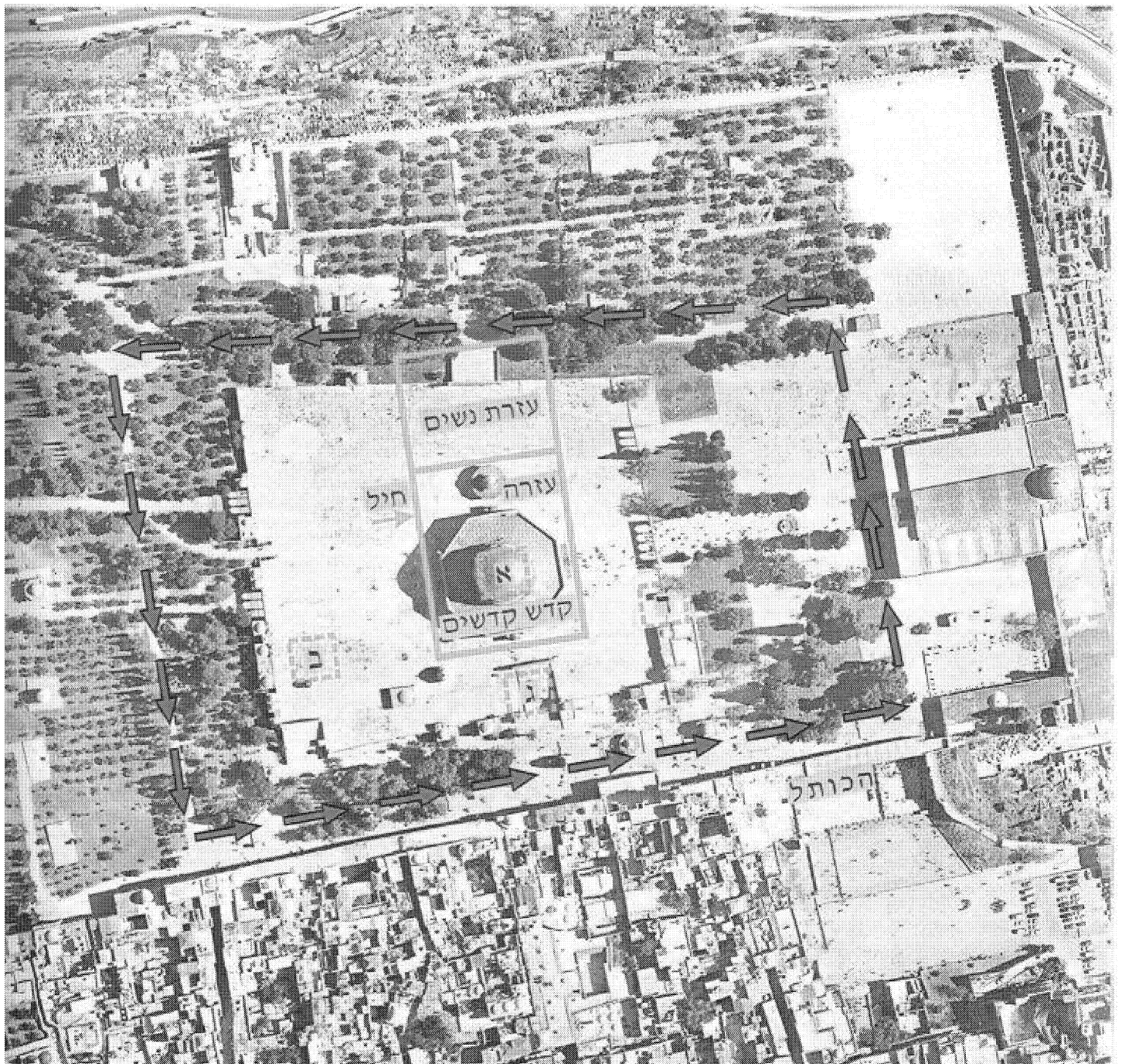

אבן השתייה
 הרדב"ז
 פרוץ קאופמן
 הרב גורן
 אדריכל שנים
 מסלול הלכה בדר הבית
 לנוהרים לצאת ידי הדעות
 השונות, תוך שמירת מרחק
 מתאים מכיפת הסלע ומשאר
 המקומות המוטלים בספק.

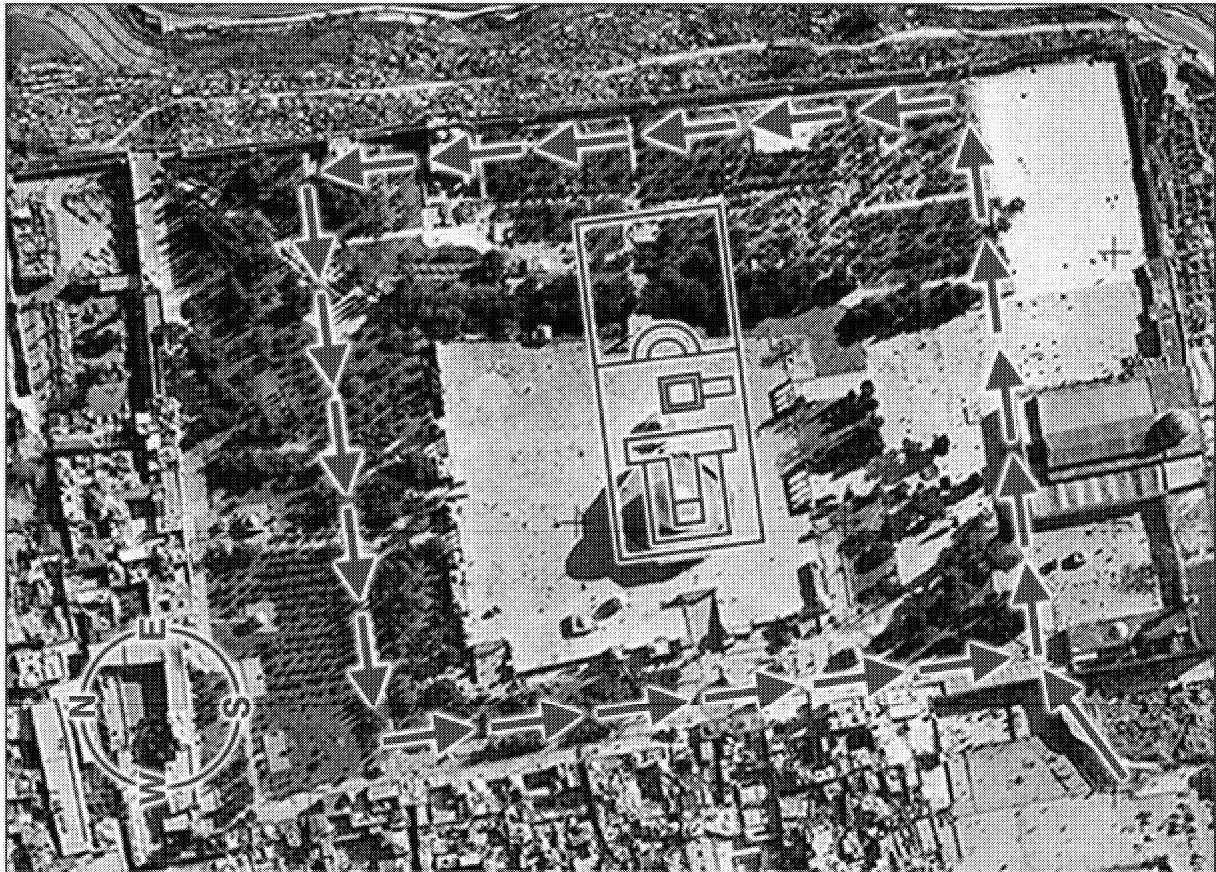

This view follows the 'Route of the Radvaz' and understands that the Azarah is entirely located on the central, raised platform on which the Dome of the Rock is sitting . The Cheil around the Azarah is also on the platform. The Ezrat Nashim is to the east of the platform. They therefore recommend that Jews who go on the east stay close to the eastern wall of the Temple Mount.

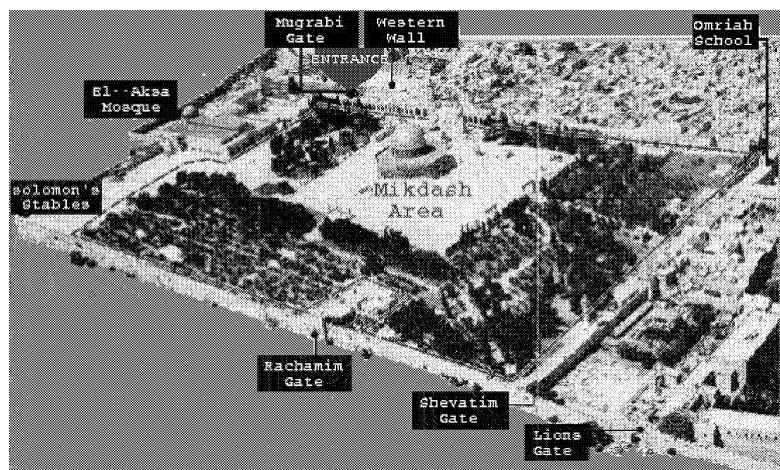

Another more conservative route around the edge of the walls of Temple Mount.

